

ক্যান্টনমেন্ট পাবলিক স্কুল এন্ড কলেজ মোমেনশাহী

লেকচার শিট-২০২২

দ্বিতীয় শ্রেণি

বিষয় : Bangla

Type your text

ছবির গল্প : সুন্দরবন

- শূণ্যস্থান পূরণ কর / বাক্য তৈরি কর :
  ০১. অমি মা-বাবার সাথে বেড়াতে এসেছে সুন্দরবনে।
  ০২. সুন্দরবনে আছে নানা রকম গাছ।
  ০৩. সুন্দরবনে আছে নানা রঙের পাখি।
  ০৪. নৌকা ভেসে চলেছে।
  ০৫. বনে বনে ছুটে চলেছে হরিণের দল।
  ০৬. এ বনে বানরের সাথে হরিণের খুব ভাব।
  ০৭. সুন্দরবনের বাঘের নাম রয়েল বেঙ্গল টাইগার।
  ০৮. বনে ঢুকে দেখা হলো মৌয়ালদের সাথে।
  ০৯. যারা মধুর চাক কাটেন তাদের বলে মৌয়াল।
  ১০. ওরা সুন্দরবনকে বিদায় জানাল।
  ১১. সুন্দরবনের আকাশে বিকাল নেমে এলো।
  ১২. মৌয়ালরা অমিকে মধু খেতে দিল।
  ১৩. অমির ইচ্ছা করছিল সুন্দরবনের মাটিতে নামতে।
  ১৪. নদীতে আছে মাছ আরও আছে কুমির।
- যুক্তবর্ণ ভেঙ্গে ২টি করে শব্দ লিখ:

চ্ছ = চ্ + ছ; ইচ্ছা, স্বেচ্ছা, কেচ্ছা  
ন্দ = ন্ + দ; সুন্দর, বন্দর, অন্দর  
ঙ্গ = ঙ্ + গ; অঙ্গ, বঙ্গ, ভঙ্গ
- ছোট প্রশ্ন / এক কথায় উত্তর:
  ১. অমি কার সাথে সুন্দরবনে বেড়াতে গিয়েছিল?  
উত্তর : বাবা -মার সাথে।
  ২. বানরের সাথে কার খুব ভাব ছিল?  
উত্তর : হরিণের।
  ৩. কে গাছের কচি পাতা ছিড়ে হরিণকে খেতে দেয়?  
উত্তর: বানর।
  ৪. বাঘ দেখলে হরিণকে কে সাবধান করত?  
উত্তর: বানর
  ৫. অমি মাটিতে নেমে কিসের ছাপ দেখতে পেল?  
উত্তর: বাঘের পায়ের ছাপ
  ৬. যারা মধুর চাক কাটেন তাদের কী বলেন?  
উত্তর: মৌয়াল
  ৭. সুন্দরবনে কেমন পাখি রয়েছে?  
উত্তর: নানা রঙের
  ৮. অমিকে কে/ কারা মধু খেতে দিলেন?  
উত্তর: মৌয়ালরা

## আমাদের দেশ

- শব্দার্থ লিখ:  
শেফালি = এক ধরনের ফুল  
বেলা = সময়  
হেলা = অবহেলা  
চাষা = চাষি, যিনি চাষ করেন।  
ফলে = জন্মায়
- শূণ্যস্থান পূরণ কর / বাক্য তৈরি কর :
  ১. কোন কাজকে হেলা করব না।
  ২. সারা বেলা খেলা করো না।
  ৩. শেফালি ফুল দিয়ে মালা গাঁথি।
  ৪. আমাদের দেশ কবিতাটি লিখেছেন আ. ন. ম. বজলুর রশীদ।
  ৫. মাঝি নৌকা চালান।
  ৬. রিকশাওয়ালা রিকশা চালান।
  ৭. তাঁতি কাপড় তৈরি করেন।
  ৮. জেলে মাছ ধরেন।
- ছোট প্রশ্ন / এক কথায় উত্তর:
  ১. বেলা শব্দটির অর্থ কী?  
উত্তর: সময়।
  ২. কখনো কোনো কাজকে কী করব না?  
উত্তর: হেলা।
  ৩. জেলে ভাই কোথায় মাছ ধরে?  
উত্তর: মেঘের ছায়ায়।
  ৪. সবুজ ঘাসের বুকে কার হাসি?  
উত্তর: শেফালির হাসি।
- প্রশ্নোত্তর/ বড় প্রশ্নের উত্তর দাও:
  ১. গরু কোথায় চরে?  
উত্তর: আমাদের দেশে মাঠে মাঠে সবুজ প্রান্তরে গরু চরে ও তার পাশ দিয়ে নদী বয়ে যায়। সেখানে রাখাল ছেলে সারাদিন বাঁশি বাজায়।
  ২. রাখাল কী করেন?  
উত্তর: রাখাল মাঠে মাঠে গরু চরায় আর গাছের ছায়ায় বসে বাঁশি বাজায়। তার বাঁশির সুরে বেলা কেটে যায়।
  ৩. জেলে ভাই কী করেন?  
উত্তর: যখন মেঘের ছায়া পড়ে, জেলে ভাই সেই ছায়াতে বসে নদীতে জাল ফেলে মাছ ধরেন।
  ৪. চাষা/চাষি ভাই কী করেন?  
উত্তর: চাষা/চাষী ভাই কঠোর পরিশ্রম করে জমি চাষ করে সোনার ফসল ফলান। তার কাজে কোনো হেলা নেই।
  ৫. সকলের মুখে হাসি কেন?  
উত্তর: চাষা/চাষী ভাই সোনার ফসল ফলান। চাষা ভাইদের কঠোর পরিশ্রমে যখন সোনার ফসলে খেত ভরে যায় তখন চাষা/চাষী ভাইদের সকলের মুখে আনন্দের হাসি ফুটে ওঠে।

## শীতের সকাল

- শব্দার্থ:
  - পোহানো = উপভোগ করা।
  - মিষ্টি = মিঠা।
  - নাশতা = সকালের খাবার / হালকা খাবার।
- শূন্যস্থান পূরণ / বাক্য তৈরি কর:
  ১. শীতের সকালে রোদ মিষ্টি লাগে।
  ২. অতিথি এলে নাশতা দেব।
  ৩. নানা প্রতিদিন সকাল বেলা রোদ পোহান।
  ৪. গরম রুটির মজাই আলাদা।
  ৫. বেঁচে থাক বুঝ।
  ৬. অনেকগুলো ভালো কাজ করেছ আজ।
  ৭. শীতের সকালে রোদে তোমার আরাম লাগছে।
  ৮. এই ভালো লাগাটাই মিঠা।
  ৯. মিঠা মানে মিষ্টি।
  ১০. ঘরে এখন ভারি ঠান্ডা।
- যুক্তবর্ণ ভেঙ্গে ২টি করে শব্দ লিখ:
  - চ্ছ = চ্ + ছ; ইচ্ছা, কেচ্ছা
  - ষ্ট = ষ্ + ট; কষ্ট, নষ্ট
  - গু = গ্ + ড; কাগু, মগু
  - ন্ন = ন্ + ন; কান্না, রান্না
- ছোট প্রশ্ন / এক কথায় উত্তর:
  ১. পোহানো শব্দের অর্থ কী?  
উত্তর: উপভোগ করা।
  ২. শীতের সকালে রোদ কেমন?  
উত্তর: মিষ্টি।
  ৩. শরিফা নানার জন্য কী নিয়ে এলো?  
উত্তর: নাশতা।
  ৪. নানা শরিফাকে কী বলে ডাকত?  
উত্তর: বুঝ।
  ৫. নানার জন্য কে শরিফাকে নাশতা নিয়ে যেতে বলল?  
উত্তর: মা।
  ৬. নানা শরিফাকে কেন দোয়া করলেন?  
উত্তর: ভালো কাজ করার জন্য।
  ৭. রোদ মিষ্টি হওয়ার বিষয়টি শরিফা কীভাবে জেনেছে?  
উত্তর: নানার কাছ থেকে।
  ৮. নানা শরিফাদের বাসায় কখন এসেছিল?  
উত্তর: শীতকালে।
  ৯. নানা শরিফাকে নিয়ে কী করছেন?  
উত্তর: রোদ পোহাচ্ছেন।

১০. শরিফা নানার জন্য কী নিয়ে গেল?

উত্তর: ওষুধের কৌটা।

১১. শরিফাকে মা কেন ডাকছিলেন?

উত্তর: নানাকে নাশতা দেওয়ার জন্য।

আমি হব

• শব্দার্থ:

কুসুম = ফুল।

সূর্য্য = সূর্য, রবি।

সূর্য্যমামা = সূর্যকে আদর করে মামা ডাকা হয়েছে।

আলসে = অলস, কুঁড়ে।

• শূন্যস্থান পূরণ / বাক্য তৈরি কর:

১. সূর্য্য মামা জাগার আগে আমি জেগে উঠব।

২. সূর্য্য পূর্ব দিকে ওঠে।

৩. আমার বোনটি আলসে নয়।

৪. বনে কুসুম ফোটে।

৫. গোলাপ বাগে গোলাপ ফুটেছে।

৬. আমার কথা শুনে মা হেসে উঠলেন।

৭. আমরা যদি না জাগি মা কেমনে সকাল হবে।

৮. তোমার ছেলে উঠলে মামো রাত পোহাবে তবে।

৯. আমি প্রতিদিন সকাল নয়টায় স্কুলে যাই।

১০. রাত পোহালে আমি জেগে উঠি।

১১. রাত হলে আকাশে অনেক তারা দেখা যায়।

১২. আমি রাতে ঘুমাতে যাওয়ার আগে দাঁত পরিষ্কার করি।

• যুক্তবর্ণ ভেঙ্গে ২টি করে শব্দ লিখ:

য্য = য + ঙ (য-ফলা); শয্যা

• বিপরীত শব্দ:

মূল শব্দ                      বিপরীত শব্দ

সকালে                      বিকালে

ঘুমিয়ে                      জেগে

রাত                              দিন

আগে                            পরে

• ছোট প্রশ্ন / এক কথায় উত্তর:

১. গোলাপ কোথায় ফুটেছে?

উত্তর: বাগে।

২. মামের কে উঠলে রাত পোহাবে?

উত্তর: ছেলে।

৩. বাগ শব্দের অর্থ কী?

উত্তর: বাগান।

৪. কুসুম শব্দের অর্থ কী?  
উত্তর: ফুল।
৫. সূর্য কোন দিকে ওঠে?  
উত্তর: পূর্ব।
৬. সূর্যি মামা জাগার আগে কে জেগে উঠবে?  
উত্তর: খোকা।
৭. খোকা কোন সময়ের পাখি হতে চায়?  
উত্তর: সকাল বেলার।
৮. খোকা জেগে উঠলে কী হবে?  
উত্তর: রাত পোহাবে।
৯. মা রেগে কী বলবেন?  
উত্তর: ঘুমাতে।
১০. মাকে কী বলা হয়েছে?  
উত্তর: আলসে মেয়ে।

• প্রশ্নোত্তর / বড় প্রশ্নের উত্তর দাও:

১. কে সকাল বেলার পাখি হতে চায়?

উত্তর: 'আমি হব' কবিতায় খোকা সকাল বেলার পাখি হতে চায়। সে সবার আগে ঘুম থেকে জাগতে চায়।

২. মা রাগ করে কী বলবেন?

উত্তর: 'আমি হব' কবিতায় খোকা সকাল বেলার পাখি হতে চায়। তাই সে খুব সকালে ঘুম থেকে জাগতে চায় আর তখনি মা রাগ করে খোকাকে বললেন এখনো সকাল হয়নি।

৩. খোকা মাকে আলসে মেয়ে বলেছে কেন?

উত্তর: 'আমি হব' কবিতায় খোকা সকাল বেলার পাখি হতে চায়। তাই সে খুব সকালে ঘুম থেকে জাগতে চায়। কিন্তু মা খোকাকে এতো সকালে ঘুম থেকে উঠতে দিতে চায় না। তাই খোকা অভিমান করে মাকে আলসে মেয়ে বলেছে। খোকা মাকে বলেছে, তুমি আলসে মেয়ের মতো ঘুমিয়ে থাকো।

জলপরি ও কাঠুরে

• শব্দার্থ:

কাঠুরে = যে কাঠ কাটে।

কুড়াল = কাঠ কাটার হাতিয়ার।

দুঃখ = মনের কষ্ট।

কিছুক্ষণ = অল্প সময়।

সততা = কাজে ও কথায় সৎ থাকা।

লোভী = অনেক লোভ যার।

• শূন্যস্থান পূরণ / বাক্য তৈরি কর:

১. লোকটা দুঃখ পেয়ে কাঁদতে লাগল।

২. লোভী কাঠুরে নিজের কুড়াল ফিরে পেল না।
৩. নদীতে খুব শ্রোত ছিল।
৪. কাঠুরে কাঠ কাটতে বনে গেল।
৫. সে কুড়াল দিয়ে কাঠ কাটছিল।
৬. কাঠুরে সততার জন্য পুরস্কার পেয়েছে।
৭. কাঠুরে গরিব তাই কুড়াল কিনতে পারল না।
৮. কাঠুরে উপহার পেয়ে সুখে দিন কাটাতে লাগল।
৯. লোভী কাঠুরে মিছামিছি কাঁদতে লাগল।
১০. লোভী কাঠুরে সোনার কুড়াল দেখে হ্যা বলল।
১১. এক বনে বাস করত এক গরিব কাঠুরে।
১২. কাঠুরের কুড়ালটি নদীতে পড়ে গেল।
১৩. কাঠুরের কুড়ালটি ছিল লোহার তৈরি।
১৪. কিছুক্ষণ পর নদী থেকে জলপরি উঠে এল।

- যুক্তবর্ণ ভেঙ্গে ২টি শব্দ তৈরি কর:

স্র = স্ + র ফলা (৷); সহস্র, অজস্র।

ক্ষ = ক্ + ষ; কক্ষ, শিক্ষা।

ন্ধ = ন্ + ধ; সন্ধ্যা, বন্ধ, গন্ধ

- ছোট প্রশ্ন / এক কথায় উত্তর:

১. কাঠুরে কীসের জন্য পুরস্কার পেয়েছিল?

উত্তর: সততার জন্য।

২. নদীতে খুব কী ছিল?

উত্তর: শ্রোত।

৩. কুড়াল দিয়ে কী করা হয়?

উত্তর: কাঠ কাটা হয়।

৪. নদীতে কিসের ভয় ছিল?

উত্তর: কুমিরের।

৫. নদীর ধারে কাঠ কাটছিল কে?

উত্তর: কাঠুরে।

৬. নদী থেকে উঠে এলো?

উত্তর: জলপরি।

৭. সততার পুরস্কার হিসেবে জলপরি কাঠুরেকে কী উপহার দিল?

উত্তর: সোনা-রূপার কুড়াল।

৮. কাঠুরে কেন কাঁদতে লাগল?

উত্তর: কুড়াল হারিয়ে যাওয়ায়।

৯. যে কাঠ কাটে তাকে কী বলে?

উত্তর: কাঠুরে।

১০. কাঠুরে কোথায় বাস করত?

উত্তর: বনে।

• প্রশ্নোত্তর / বড় প্রশ্নের উত্তর দাও:

১. কাঠুরে কোথায় কাঠ কাটতে গিয়েছিল?

উত্তর: এক বনে এক কাঠুরে বাস করত। সে নদীর ধারে কাঠ কাটতে গিয়েছিল।

২. কাঠুরে কাঁদতে লাগল কেন?

উত্তর: কাঠুরে কাঠ কাটার জন্য তার কুড়ালটি নিয়ে বনে গলে। হাত ফসকে কাঠুরের কুড়াল নদীতে পড়ে গেল। নদীতে অনেক স্রোত ও কুমির থাকায় সে ভয়ে কুড়ালটি উঠাতে পারল না। আরকেটি কুড়াল কেনার টাকাও তার ছিল না। তাই সে মনের দুঃখে কাঁদতে লাগল।

৩. জলপরি প্রথমে কোন কুড়াল আনল?

উত্তর: কাঠুরের হাত ফসকে কুড়ালটি নদীতে পড়ে গলে। কুড়ালের জন্য কাঠুরের কান্না দেখে জলপরি প্রথমে আনল সোনার কুড়াল।

৪. জলপরি কাঠুরের উপর খুশি হলো কেন?

উত্তর: জলপরি কাঠুরেকে পরীক্ষা করার জন্য তিনবার ডুব দিয়ে তিন রকমের কুড়াল আনল। কাঠুরে ছিল খুব সৎ। সে জলপরি সততার পরীক্ষায় জয় লাভ করলো। কাঠুরের সততার পরিচয় পেয়ে জলপরি তার উপর খুশি হলো।

৫. লোভী কাঠুরের উপর জলপরি খুব রাগ হলো কেন?

উত্তর: লোভী কাঠুরে ইচ্ছে করেই জলপরি আনা প্রথম সোনার কুড়ালটি নিজের বলে দাবি করল। এই দাবি দেখে জলপরি বুঝতে পারল সে একজন লোভী মানুষ। লোভী মানসিকতার কারণে জলপরি তার উপর খুব রেগে গেল।

৬. লোভী কাঠুরে জলপরি কাছ থেকে কী শিক্ষা পেল?

উত্তর: লোভী কাঠুরে ইচ্ছে করে তার লোহার কুড়ালটি পানিতে ফেলে দিল। জলপরি পরীক্ষায় লোভী কাঠুরে পরাজিত হলো। জলপরি কাছ থেকে তখন লোভী কাঠুরে এই শিক্ষা পেল যে, লোভের পরিণাম কখনো ভালো হয় না। লোভ করলে নিজের জিনিসও হারাতে হয়।

## ব্যাকরণ

### প্রথম অধ্যায় : ভাষা ও ব্যাকরণ

১. ভাষা কাকে বলে?

উত্তর : মানুষ যেসব কথা বলে বা লিখে মনের ভাব প্রকাশ করে তাকে ভাষা বলে।  
যেমন: বাংলা ভাষা, ইংরেজি ভাষা , আরবি ভাষা ইত্যাদি।

২. বাংলা ভাষা কাকে বলে?

উত্তর : বাঙালিরা যে ভাষায় কথা বলে তাকে বাংলা ভাষা বলে।

৩. মাতৃভাষা কাকে বলে?

উত্তর : মায়ের কাছ থেকে শেখা ভাষাকে মাতৃভাষা বলে। আমাদের মাতৃভাষা বাংলা।

৪. বাংলা ভাষার রূপ কয়টি ও কী কী?

উত্তর : বাংলা ভাষার রূপ ২টি। যেমন : (১) সাধু ও (২) চলিত।

৫. সাধু ভাষা কাকে বলে?

উত্তর: যে ভাষা ব্যাকরণের নিয়ম সম্পূর্ণভাবে মেনে চলে তাকে সাধু ভাষা বলে।  
যেমন - তমা স্কুলে যাইবে।

৬. চলিত ভাষা কাকে বলে?

উত্তর : যে ভাষায় আমরা কথা বলি ঐ ভাষার শিষ্ট এবং ভদ্র রূপকে চলিত ভাষা বলে।  
যেমন- তমা স্কুলে যাবে।

৭. ব্যাকরণ কাকে বলে?

উত্তর : ভাষা শুদ্ধরূপে বলা, পড়া ও লেখার নিয়ম-কানুনকে ব্যাকরণ বলে।

৮. বাংলা ব্যাকরণ কাকে বলে?

উত্তর : বাংলা ভাষা শুদ্ধরূপে বলা, পড়া ও লেখার নিয়ম-কানুনকে বাংলা ব্যাকরণ বলে।



## দ্বিতীয় অধ্যায় - ধ্বনি ও বর্ণ প্রকরণ

১. ধ্বনি কাকে বলে?

উত্তর : আওয়াজের ক্ষুদ্রতম অংশকে ধ্বনি বলে।

২. ধ্বনি কত প্রকার ও কী কী?

উত্তর : ধ্বনি দুই প্রকার; যথা- (১) স্বরধ্বনি ও (২) ব্যঞ্জনধ্বনি

৩. স্বরধ্বনি কাকে বলে? উদাহরণ দাও?

উত্তর : যেসব ধ্বনি অন্য ধ্বনির সাহায্য ছাড়া নিজে নিজে উচ্চারিত হয়, তাকে স্বরধ্বনি বলে।  
যেমন- অ, আ, ই, ঈ।

৪. ব্যঞ্জনধ্বনি কাকে বলে? উদাহরণ দাও?

উত্তর : যেসব ধ্বনি স্বরধ্বনির সাহায্য ছাড়া উচ্চারিত হতে পারে না, তাকে ব্যঞ্জনধ্বনি বলে।  
যেমন- ক = ক্ + অ; খ = খ্ + অ; চ = চ্ + অ; ছ = ছ্ + অ

৫. বর্ণ কাকে বলে? উদাহরণ দাও।

উত্তর : ভাষা শেখার সাংকেতিক চিহ্ন বা লিখিত রূপকে বর্ণ বলে। যেমন - অ, আ, ক, খ ইত্যাদি।

৬. বর্ণমালা কাকে বলে?

উত্তর : বাংলা ভাষায় ব্যবহৃত সবগুলো বর্ণকে একত্রে বর্ণমালা বলে।

৭. বর্ণ কত প্রকার ও কী কী?

উত্তর : বর্ণ দুই প্রকার; যথা - (১) স্বরবর্ণ ও (২) ব্যঞ্জনবর্ণ

৮. স্বরবর্ণ কাকে বলে? স্বরবর্ণ কয়টি ও কী কী?

উত্তর : যে বর্ণ অন্য বর্ণের সাহায্য ছাড়া উচ্চারণ করা যায় তাকে স্বরবর্ণ বলে।

স্বরবর্ণ ১১টি; যথা-

|   |   |   |   |
|---|---|---|---|
| অ | আ | ই | ঈ |
| উ | ঊ | ঋ | ঌ |
| এ | ঐ | ও | ঔ |

৯. ব্যঞ্জনবর্ণ কাকে বলে? ব্যঞ্জনবর্ণ কয়টি ও কী কী?

উত্তর : যেসব বর্ণ স্বরবর্ণের সাহায্য ছাড়া উচ্চারিত হতে পারে না, তাকে ব্যঞ্জনবর্ণ বলে।

ব্যঞ্জনবর্ণ মোট ৩৯টি; যথা-

|   |   |    |    |    |   |   |   |   |   |
|---|---|----|----|----|---|---|---|---|---|
| ক | খ | গ  | ঘ  | ঙ  | চ | ছ | জ | ঝ | ঞ |
| ট | ঠ | ড  | ঢ  | ণ  | ত | থ | দ | ধ | ন |
| প | ফ | ব  | ভ  | ম  | য | র | ল | শ | ষ |
| স | হ | ড় | ঢ় | য় | ৎ | ঃ | ং | ঁ |   |



**Cantonment Public School and College Momenshahi**  
**Lecture sheet-2022(ME-1)**  
**Class: Two**  
**Subject: English**  
**Word meaning & make sentence**

| Word        | Meaning               | Sentence                             |
|-------------|-----------------------|--------------------------------------|
| Student     | ছাত্র- ছাত্রী         | I am a student.                      |
| Teacher     | শিক্ষক                | My father is a teacher.              |
| Time        | সময়                  | It is time to read.                  |
| Moon        | চাঁদ                  | The moon shines at night.            |
| Quilt       | লেপ                   | This is a nice quilt.                |
| Circle      | বৃত্ত                 | Draw a circle.                       |
| Square      | বর্গক্ষেত্র           | Draw a square.                       |
| Needle      | সুই/ সুচ              | This is a nice needle.               |
| Weak        | দুর্বল                | He is very weak.                     |
| Strong      | শক্তিশালী             | He is strong.                        |
| Draw        | আঁকা                  | Draw a flower.                       |
| Color       | রঙ                    | There are seven colors in a rainbow. |
| Teeth       | দাঁত                  | I brush my teeth everyday.           |
| Finger      | আঙ্গুল                | Show me your fingers.                |
| Mouth       | মুখ                   | Wash your mouth.                     |
| Leaf        | গাছের পাতা            | The leaves are green.                |
| Beautiful   | সুন্দর                | The girl is beautiful.               |
| Caterpillar | গুটিপোকা / শুঁয়োপোকা | This is a caterpillar.               |
| Carry       | বহন করা               | I carry my books in my bag.          |
| Hold        | ধরা                   | Hold the national flag.              |
| Stamp       | ডাকটিকিট              | This is a stamp.                     |
| Ceiling     | ছাদ                   | The bag is on the ceiling.           |
| Different   | বিভিন্ন               | This pen is different from mine.     |
| Wear        | পরিধান করা            | I wear clean clothes.                |
| Notice      | লক্ষ্যকরা             | Notice the picture on the board.     |

**Picture Description (English for Today)**

Page no-3



We can see a picture of a field. There is a girl. She is playing with a bat. There is a cup behind the girl. An ant is pulling an egg. The picture looks very nice.

Page no-4



We can see a picture of a field. There are three girls. They are sitting on a bench. There are four cats. They are playing with a ball. There are also two mugs in the picture. The picture looks very nice.

Page no-5



We can see a picture. In the picture, there is a hut. There is a jeep in front of the hut. A farmer is walking with a girl. We can also see an igloo in the picture. The picture looks so nice.

Page no-7

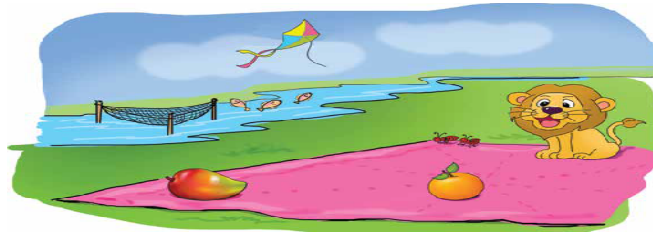

We can see a picture. In the picture, there is a lion. He is looking at an orange. There is a mango near to the orange. There are two ants beside the lion. There is a net in the river. We can also see some fishes in the river. In the picture there is a kite flying in the sky. The picture looks so nice.

Page no-9



We can see a picture. In the picture, the sun is shining. There is a tiger playing with a pot. We can see a quail flying with a rose. The picture looks so nice.

Page no-11

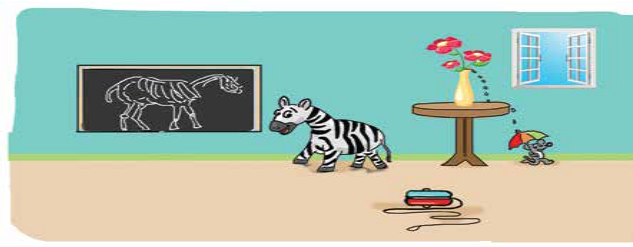

We can see a picture. In this picture, there is a table near the window. There is a vase on the table. There are also an umbrella, a yo-yo, a zebra and an x-ray in the picture. The picture is very nice.

Page no-17

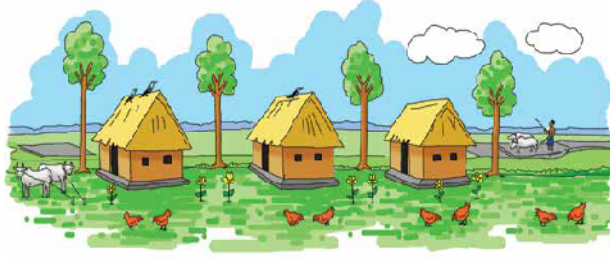

This is a picture of a village. There are three houses in the picture. We can see that some birds are sitting on the roof of the houses. There are 8 hens in front of the houses. There are some flowers in the picture. The sky looks colorful. The picture looks very nice.

## Grammar

- **Language** কাকে বলে?

**Ans:** মনের ভাব প্রকাশ করার জন্য মানুষ যে অর্থ পূর্ণ ধ্বনি উচ্চারণ করে বা লিখে তাকে Language বা ভাষা বলে।  
যেমনঃ I am a student. (আমি একজন ছাত্র।)

- **Letter** কাকে বলে? **Letter** কত প্রকার ও কী কী?

**Ans:** ইংরেজি ভাষা লিখে প্রকাশ করতে যেসব সাংকেতিক চিহ্ন ব্যবহার করা হয় এদের প্রত্যেকটিকে এক একটি Letter বলে। ইংরেজি Letter গুলোকে দুই ভাবে লেখা হয়। Capital Letter বড় হাতের বর্ণ (A,B,C,D,E) এবং small Letter ছোট হাতের বর্ণ (a,b,c,d,e)।

- **Word** কাকে বলে?

**Ans:** এক বা একাধিক Letter বা বর্ণ একত্রিত হয়ে অর্থ প্রকাশ করলে তাকে Word বলে।  
যেমনঃ Letter, Ant, Book, Cat, Word

- **Alphabet** কাকে বলে? **Alphabet** কয় ভাগে বিভক্ত ও কী কী?

**Ans:** ইংরেজি ভাষায় A থেকে Z পর্যন্ত ২৬ টি Letter বা বর্ণ আছে। এ Letter গুলোকে একত্রে Alphabet বলে। Alphabet দুই ভাগে বিভক্ত। যথা- i. Vowel (স্বরবর্ণ) ii. Consonant (ব্যঞ্জনবর্ণ)

- **Consonant** কাকে বলে?

**Ans:** ইংরেজি বর্ণমালায় যেসব Letter Vowel এর সাহায্য ছাড়া উচ্চারিত হতে পারেনা সে সব Letter কে Consonant বলে। যেমনঃ b,c,d,f,g

- **Vowel** কাকে বলে?

**Ans:** ইংরেজি বর্ণমালায় যেসব বর্ণ অন্য বর্ণের সাহায্য ছাড়া নিজে নিজে উচ্চারিত হতে পারে সে সব Letter বা বর্ণ কে Vowel বলে। যেমনঃ a, e, i, o, u

## Paragraph

### Myself

My name is ..... I am seven years old. I am a student. I read in class two. I go to school regularly. I live in Mymensingh with my family. My father's name is ..... He is a doctor. My mother's name is..... She is a housewife. I have a brother. He reads in class six. I have a pet cat. I like to play with my friends. In future I want to be a teacher.

### The cow

The cow is a domestic animal. It has four legs, two eyes, two ears, two horns and a long tail. The cow has a long head. It has teeth in the lower jaw. The cow is about seven feet long and five feet high. Its body is covered with soft hair. Cows are of different colours. The cow eats grass, straw, bran, oilcake rice etc. Cows are very useful to us. It gives us milk. Cow-dung is a good fertilizer. We should take care of them.

ক্যান্টনমেন্ট পাবলিক স্কুল ও কলেজ মোমেনশাহী

২০২২ সালের শিট

শ্রেণিঃ দ্বিতীয়

বিষয়ঃ গণিত

যোগকরি

|     |                          |     |                          |     |                          |     |                          |     |                          |
|-----|--------------------------|-----|--------------------------|-----|--------------------------|-----|--------------------------|-----|--------------------------|
| ১।  | ৪৫<br>+২৩<br>-----<br>৬৮ | ২।  | ৩২<br>+১৭<br>-----<br>৪৯ | ৩।  | ১৪<br>+৫১<br>-----<br>৬৫ | ৪।  | ৫৬<br>+৪০<br>-----<br>৯৬ | ৫।  | ৭০<br>+২০<br>-----<br>৯০ |
| ৬।  | ৪৭<br>+২<br>-----<br>৪৯  | ৭।  | ৩০<br>+৩৯<br>-----<br>৬৯ | ৮।  | ৩<br>+৬৫<br>-----<br>৬৮  | ৯।  | ৯০<br>+৮<br>-----<br>৯৮  | ১০। | ৯<br>+২০<br>-----<br>২৯  |
| ১১। | ১৯<br>+২৩<br>-----<br>৪২ | ১২। | ৩৬<br>+১৭<br>-----<br>৫৩ | ১৩। | ১৮<br>+৫৪<br>-----<br>৭২ | ১৪। | ৪৭<br>+৩৯<br>-----<br>৮৬ | ১৫। | ৫৬<br>+৪<br>-----<br>৬০  |
| ১৬। | ৪৭<br>+২৩<br>-----<br>৭০ | ১৭। | ৩১<br>+১৯<br>-----<br>৫০ | ১৮। | ১৪<br>+৫৬<br>-----<br>৭০ | ১৯। | ৭৮<br>+৯<br>-----<br>৮৭  | ২০। | ৬৫<br>+৫<br>-----<br>৭০  |
| ২১। | ২৯<br>+৪৩<br>-----<br>৭২ | ২২। | ৫৬<br>+২৭<br>-----<br>৮৩ | ২৩। | ৩৮<br>+৩৪<br>-----<br>৭২ | ২৪। | ১৯<br>+২৫<br>-----<br>৪৪ | ২৫। | ৭৬<br>+১৮<br>-----<br>৯৪ |
| ২৬। | ৪৩<br>+৩৭<br>-----<br>৮০ | ২৭। | ১৮<br>+৫২<br>-----<br>৭০ | ২৮। | ২৪<br>+২৬<br>-----<br>৫০ | ২৯। | ৪৪<br>+৯<br>-----<br>৫৩  | ৩০। | ৭৬<br>+৮<br>-----<br>৮৪  |

|     |          |     |          |     |          |     |          |     |          |
|-----|----------|-----|----------|-----|----------|-----|----------|-----|----------|
| ୩୧। | ୯<br>+୪୩ | ୩୨। | ୫<br>+୫୧ | ୩୩। | ୩୧<br>+୯ | ୩୪। | ୪୫<br>+୫ | ୩୫। | ୪<br>+୪୨ |
|     | <hr/>    |     | <hr/>    |     | <hr/>    |     | <hr/>    |     | <hr/>    |
|     | ୯୨       |     | ୬୨       |     | ୪୦       |     | ୫୦       |     | ୯୦       |

ବିୟୋଗକରି

|    |           |    |           |    |           |    |           |    |           |
|----|-----------|----|-----------|----|-----------|----|-----------|----|-----------|
| ୧। | ୪୫<br>-୨୩ | ୨। | ୩୨<br>-୧୧ | ୩। | ୬୪<br>-୧୨ | ୪। | ୧୯<br>-୫୪ | ୫। | ୯୪<br>-୬୧ |
|    | <hr/>     |    | <hr/>     |    | <hr/>     |    | <hr/>     |    | <hr/>     |
|    | ୨୨        |    | ୨୧        |    | ୫୬        |    | ୨୫        |    | ୩୧        |

|    |           |    |           |    |           |    |           |     |           |
|----|-----------|----|-----------|----|-----------|----|-----------|-----|-----------|
| ୬। | ୪୯<br>-୧୦ | ୭। | ୬୬<br>-୪୦ | ୮। | ୫୪<br>-୧୪ | ୯। | ୧୦<br>-୩୦ | ୧୦। | ୩୪<br>-୩୪ |
|    | <hr/>     |    | <hr/>     |    | <hr/>     |    | <hr/>     |     | <hr/>     |
|    | ୩୯        |    | ୨୬        |    | ୪୦        |    | ୪୦        |     | ୪         |

|     |           |     |           |     |           |     |          |     |          |
|-----|-----------|-----|-----------|-----|-----------|-----|----------|-----|----------|
| ୧୧। | ୪୧<br>-୧୦ | ୧୨। | ୪୫<br>-୨୫ | ୧୩। | ୩୧<br>-୧୪ | ୧୪। | ୬୪<br>-୩ | ୧୫। | ୧୪<br>-୫ |
|     | <hr/>     |     | <hr/>     |     | <hr/>     |     | <hr/>    |     | <hr/>    |
|     | ୩୧        |     | ୨୦        |     | ୨୩        |     | ୬୧       |     | ୧୩       |

|     |          |     |          |     |          |     |           |     |           |
|-----|----------|-----|----------|-----|----------|-----|-----------|-----|-----------|
| ୧୬। | ୯୪<br>-୨ | ୧୭। | ୧୬<br>-୬ | ୧୮। | ୫୧<br>-୧ | ୧୯। | ୩୫<br>-୧୪ | ୨୦। | ୪୬<br>-୧୪ |
|     | <hr/>    |     | <hr/>    |     | <hr/>    |     | <hr/>     |     | <hr/>     |
|     | ୯୨       |     | ୧୦       |     | ୫୦       |     | ୧୧        |     | ୨୪        |

|     |           |     |           |     |           |     |           |     |           |
|-----|-----------|-----|-----------|-----|-----------|-----|-----------|-----|-----------|
| ୨୧। | ୩୨<br>-୧୫ | ୨୨। | ୬୧<br>-୩୨ | ୨୩। | ୧୪<br>-୪୯ | ୨୪। | ୯୫<br>-୬୧ | ୨୫। | ୫୦<br>-୧୬ |
|     | <hr/>     |     | <hr/>     |     | <hr/>     |     | <hr/>     |     | <hr/>     |
|     | ୧୭        |     | ୨୯        |     | ୨୫        |     | ୨୪        |     | ୩୪        |

|     |           |     |           |     |           |     |           |     |          |
|-----|-----------|-----|-----------|-----|-----------|-----|-----------|-----|----------|
| ୨୬। | ୬୦<br>-୨୧ | ୨୭। | ୪୦<br>-୧୪ | ୨୮। | ୪୩<br>-୩୪ | ୨୯। | ୧୫<br>-୬୪ | ୩୦। | ୨୫<br>-୪ |
|     | <hr/>     |     | <hr/>     |     | <hr/>     |     | <hr/>     |     | <hr/>    |
|     | ୩୯        |     | ୨୬        |     | ୯         |     | ୧         |     | ୨୧       |

|     |          |     |          |     |          |     |          |     |          |
|-----|----------|-----|----------|-----|----------|-----|----------|-----|----------|
| ৩১। | ৪৩<br>-৫ | ৩২। | ৩০<br>-৭ | ৩৩। | ৬০<br>-৬ | ৩৪। | ৮০<br>-৯ | ৩৫। | ৩৪<br>-৭ |
|     | ৩৮       |     | ২৩       |     | ৫৪       |     | ৭১       |     | ২৭       |

| যোগ করি      | বিয়োগ করি   |
|--------------|--------------|
| ১। ২৬+৩১=৫৭  | ১। ৪৬-১২=৩৪  |
| ২। ৩৫+৩৩=৬৮  | ২। ৬৮-২৬=৪২  |
| ৩। ৬৩+২১=৮৪  | ৩। ২০-১৫=২০  |
| ৪। ৭২+১৫=৮৭  | ৪। ৫৮-৫০=৮   |
| ৫। ৪৪+৪৪=৮৮  | ৫। ২৮-০=২৮   |
| ৬। ৫৭+৪০=৯৭  | ৬। ০-০=০     |
| ৭। ২০+৩৬=৫৬  | ৭। ৭৫-২৯=৪৬  |
| ৮। ১০+৮০=৯০  | ৮। ৩৪-১৫=১৯  |
| ৯। ৮১+৫=৮৬   | ৯। ৫২-৩৬=১৬  |
| ১০। ৪+৯২=৯৬  | ১০। ৯৪-৮৭=০৭ |
| ১১। ৫০+৩=৫৩  | ১১। ৪০-১৪=২৬ |
| ১২। ৮+৭০=৭৮  | ১২। ৬৩-৫৬=০৭ |
| ১৩। ১৬+১৮=৩৪ | ১৩। ৩-১=২    |
| ১৪। ২৭+৬৭=৯৪ | ১৪। ৩৭-১৪=২৩ |
| ১৫। ৩৮+৫৩=৯৩ | ১৫। ৮৫-১৩=৭২ |
| ১৬। ৪৫+৪৯=৯৪ | ১৬। ৭৯-৪৪=৩৫ |
| ১৭। ১৬+২৪=৪০ | ১৭। ৬১-৫০=১১ |
| ১৮। ৩৭+৫৩=৯০ | ১৮। ৭৫-২৫=৫০ |
| ১৯। ৩৮+২২=৬০ | ১৯। ৯০-৫০=৪০ |
| ২০। ৪৫+৪৫=৯০ | ২০। ৪৯-৪২=৭  |
| ২১। ৪৭+৫=৫২  | ২১। ৯৭-৫=৯২  |
| ২২। ৬+৩৬=৪২  | ২২। ৫৩-৩=৫০  |
| ২৩। ৮২+৮=৯০  | ২৩। ৩৫-১৮=১৭ |
| ২৪। ৩+৫৭=৬০  | ২৪। ৮২-১৩=৬৯ |
| ২৫। ২৮+৩৭=৬৫ | ২৫। ৭১-৪৪=২৭ |
| ২৬। ৪৭+৪৫=৯২ | ২৬। ৯৭-৫৯=৩৮ |
| ২৭। ৫৭+১৩=৭০ | ২৭। ৬০-৩৫=২৫ |
| ২৮। ৩৯+৩=৪২  | ২৮। ৭৪-৬৮=৬  |
| ২৯। ৪৭+৩=৫০  | ২৯। ৪০-৩৪=৬  |
| ৩০। ৪৯+২৩=৭২ | ৩০। ৯৩-৫=৮৮  |
| ৩১। ৪৬+৩৬=৮২ | ৩১। ৫০-৩=৪৭  |
| ৩২। ৩৮+২২=৬০ | ৩২। ৩৭-১৪=২৩ |
| ৩৩। ৪৫+৭=৫২  | ৩৩। ৬৩-২৫=৩৮ |
| ৩৪। ৮১+৯=৯০  | ৩৪। ৪৮-১৫=৩৩ |



|               |              |
|---------------|--------------|
| ୩୫। ୫୫+୧୬=୭୧  | ୩୫। ୧୫-୨୪=୮୧ |
| ୩୬। ୩୫+୨୯=୬୪  | ୩୬। ୨୯-୧୨=୧୭ |
| ୩୭। ୮୫+୩୫=୧୨୦ | ୩୭। ୫୧-୧୪=୩୭ |
| ୩୮। ୬+୫୪=୬୦   | ୩୮। ୮୩-୧୩=୭୦ |
| ୩୯। ୨+୮୪=୮୬   | ୩୯। ୫୧-୩୬=୧୫ |
| ୪୦। ୬୮+୨୧=୮୯  | ୪୦। ୮୧-୧୯=୬୨ |
| ୪୧। ୧୩+୧୪=୨୭  | ୪୧। ୩୧-୩୦=୧  |
| ୪୨। ୨୬+୬୮=୯୪  | ୪୨। ୧୫-୪=୧୧  |
| ୪୩। ୫+୬୪=୬୯   | ୪୩। ୩୨-୨୩=୯  |
| ୪୪। ୬+୧୮=୨୪   | ୪୪। ୧୧-୧୮=୭  |
| ୪୫। ୩୦+୧=୩୧   | ୪୫। ୫୧-୩୩=୧୮ |

## ନାମତାଲିଖ

| ନାମତା : ୨ |   |    |   |    |
|-----------|---|----|---|----|
| ୨         | X | ୧  | = | ୨  |
| ୨         | X | ୨  | = | ୪  |
| ୨         | X | ୩  | = | ୬  |
| ୨         | X | ୪  | = | ୮  |
| ୨         | X | ୫  | = | ୧୦ |
| ୨         | X | ୬  | = | ୧୨ |
| ୨         | X | ୭  | = | ୧୪ |
| ୨         | X | ୮  | = | ୧୬ |
| ୨         | X | ୯  | = | ୧୮ |
| ୨         | X | ୧୦ | = | ୨୦ |

| ନାମତା : ୩ |   |    |   |    |
|-----------|---|----|---|----|
| ୩         | X | ୧  | = | ୩  |
| ୩         | X | ୨  | = | ୬  |
| ୩         | X | ୩  | = | ୯  |
| ୩         | X | ୪  | = | ୧୨ |
| ୩         | X | ୫  | = | ୧୫ |
| ୩         | X | ୬  | = | ୧୮ |
| ୩         | X | ୭  | = | ୨୧ |
| ୩         | X | ୮  | = | ୨୪ |
| ୩         | X | ୯  | = | ୨୭ |
| ୩         | X | ୧୦ | = | ୩୦ |

| ନାମତା : ୪ |   |    |   |    |
|-----------|---|----|---|----|
| ୪         | X | ୧  | = | ୪  |
| ୪         | X | ୨  | = | ୮  |
| ୪         | X | ୩  | = | ୧୨ |
| ୪         | X | ୪  | = | ୧୬ |
| ୪         | X | ୫  | = | ୨୦ |
| ୪         | X | ୬  | = | ୨୪ |
| ୪         | X | ୭  | = | ୨୮ |
| ୪         | X | ୮  | = | ୩୨ |
| ୪         | X | ୯  | = | ୩୬ |
| ୪         | X | ୧୦ | = | ୪୦ |

| ନାମତା : ୫ |   |    |   |    |
|-----------|---|----|---|----|
| ୫         | X | ୧  | = | ୫  |
| ୫         | X | ୨  | = | ୧୦ |
| ୫         | X | ୩  | = | ୧୫ |
| ୫         | X | ୪  | = | ୨୦ |
| ୫         | X | ୫  | = | ୨୫ |
| ୫         | X | ୬  | = | ୩୦ |
| ୫         | X | ୭  | = | ୩୫ |
| ୫         | X | ୮  | = | ୪୦ |
| ୫         | X | ୯  | = | ୪୫ |
| ୫         | X | ୧୦ | = | ୫୦ |

| ନାମତା : ୬ |   |    |   |    |
|-----------|---|----|---|----|
| ୬         | X | ୧  | = | ୬  |
| ୬         | X | ୨  | = | ୧୨ |
| ୬         | X | ୩  | = | ୧୮ |
| ୬         | X | ୪  | = | ୨୪ |
| ୬         | X | ୫  | = | ୩୦ |
| ୬         | X | ୬  | = | ୩୬ |
| ୬         | X | ୭  | = | ୪୨ |
| ୬         | X | ୮  | = | ୪୮ |
| ୬         | X | ୯  | = | ୫୪ |
| ୬         | X | ୧୦ | = | ୬୦ |

| ନାମତା : ୭ |   |    |   |    |
|-----------|---|----|---|----|
| ୭         | X | ୧  | = | ୭  |
| ୭         | X | ୨  | = | ୧୪ |
| ୭         | X | ୩  | = | ୨୧ |
| ୭         | X | ୪  | = | ୨୮ |
| ୭         | X | ୫  | = | ୩୫ |
| ୭         | X | ୬  | = | ୪୨ |
| ୭         | X | ୭  | = | ୪୯ |
| ୭         | X | ୮  | = | ୫୬ |
| ୭         | X | ୯  | = | ୬୩ |
| ୭         | X | ୧୦ | = | ୭୦ |

ନାମତା : ୪

|   |   |    |   |    |
|---|---|----|---|----|
| ୪ | X | ୧  | = | ୪  |
| ୪ | X | ୨  | = | ୧୬ |
| ୪ | X | ୩  | = | ୧୨ |
| ୪ | X | ୪  | = | ୧୬ |
| ୪ | X | ୫  | = | ୨୦ |
| ୪ | X | ୬  | = | ୨୪ |
| ୪ | X | ୭  | = | ୨୮ |
| ୪ | X | ୮  | = | ୩୨ |
| ୪ | X | ୯  | = | ୩୬ |
| ୪ | X | ୧୦ | = | ୪୦ |

ନାମତା : ୯

|   |   |    |   |    |
|---|---|----|---|----|
| ୯ | X | ୧  | = | ୯  |
| ୯ | X | ୨  | = | ୧୮ |
| ୯ | X | ୩  | = | ୨୭ |
| ୯ | X | ୪  | = | ୩୬ |
| ୯ | X | ୫  | = | ୪୫ |
| ୯ | X | ୬  | = | ୫୪ |
| ୯ | X | ୭  | = | ୬୩ |
| ୯ | X | ୮  | = | ୭୨ |
| ୯ | X | ୯  | = | ୮୧ |
| ୯ | X | ୧୦ | = | ୯୦ |

ନାମତା : ୧୦

|    |   |    |   |     |
|----|---|----|---|-----|
| ୧୦ | X | ୧  | = | ୧୦  |
| ୧୦ | X | ୨  | = | ୨୦  |
| ୧୦ | X | ୩  | = | ୩୦  |
| ୧୦ | X | ୪  | = | ୪୦  |
| ୧୦ | X | ୫  | = | ୫୦  |
| ୧୦ | X | ୬  | = | ୬୦  |
| ୧୦ | X | ୭  | = | ୭୦  |
| ୧୦ | X | ୮  | = | ୮୦  |
| ୧୦ | X | ୯  | = | ୯୦  |
| ୧୦ | X | ୧୦ | = | ୧୦୦ |

### ছোট থেকে বড় সাজাই

| সংখ্যা             | ছোট থেকে বড়       |
|--------------------|--------------------|
| ৩৭, ৪৬, ৩৬, ২৪, ১৯ | ১৯, ২৪, ৩৬, ৩৭, ৪৬ |
| ৩২, ১৯, ৫০, ৪৫, ২৭ | ১৯, ২৭, ৩২, ৪৫, ৫০ |
| ১১, ২৩, ৪৯, ৩৮, ২৫ | ১১, ২৩, ২৫, ৩৮, ৪৯ |
| ২৮, ১৭, ২২, ৩৪, ১২ | ১২, ১৭, ২২, ২৮, ৩৪ |

### বড় থেকে ছোট সাজাই

| সংখ্যা             | বড় থেকে ছোট       |
|--------------------|--------------------|
| ২৪, ৩৮, ১২, ৪৯, ২৫ | ৪৯, ৩৮, ২৫, ২৪, ১২ |
| ৪১, ১৮, ২০, ৩৭, ২৬ | ৪১, ৩৭, ২৬, ২০, ১৮ |
| ১৪, ২৯, ৪১, ২৩, ১৫ | ৪১, ২৯, ২৩, ১৫, ১৪ |
| ৩৩, ২০, ৩৬, ৫০, ২৮ | ৫০, ৩৬, ৩৩, ২৮, ২০ |

### ক্রমবাচক সংখ্যা

| গণনাকারী সংখ্যা | ক্রমবাচক সংখ্যা | সংক্ষিপ্ত রূপ |
|-----------------|-----------------|---------------|
| এক              | প্রথম           | ১ম            |
| দুই             | দ্বিতীয়        | ২য়           |
| তিন             | তৃতীয়          | ৩য়           |
| চার             | চতুর্থ          | ৪র্থ          |
| পাঁচ            | পঞ্চম           | ৫ম            |
| ছয়             | ষষ্ঠ            | ৬ষ্ঠ          |
| সাত             | সপ্তম           | ৭ম            |
| আট              | অষ্টম           | ৮ম            |
| নয়             | নবম             | ৯ম            |
| দশ              | দশম             | ১০ম           |

কথায় ও অংকে লিখ (১০১ থেকে ২০০)

| অংকে | কথায়        |
|------|--------------|
| ১০১  | একশত এক      |
| ১০২  | একশত দুই     |
| ১০৩  | একশত তিন     |
| ১০৪  | একশত চার     |
| ১০৫  | একশত পাঁচ    |
| ১০৬  | একশত ছয়     |
| ১০৭  | একশত সাত     |
| ১০৮  | একশত আট      |
| ১০৯  | একশত নয়     |
| ১১০  | একশত দশ      |
| ১১১  | একশত এগারো   |
| ১১২  | একশত বারো    |
| ১১৩  | একশত তেরো    |
| ১১৪  | একশত চৌদ্দ   |
| ১১৫  | একশত পনেরো   |
| ১১৬  | একশত ষোলো    |
| ১১৭  | একশত সতেরো   |
| ১১৮  | একশত আঠারো   |
| ১১৯  | একশত উনিশ    |
| ১২০  | একশত বিশ     |
| ১২১  | একশত একুশ    |
| ১২২  | একশত বাইশ    |
| ১২৩  | একশত তেইশ    |
| ১২৪  | একশত চব্বিশ  |
| ১২৫  | একশত পঁচিশ   |
| ১২৬  | একশত ছাব্বিশ |

| অংকে | কথায়            |
|------|------------------|
| ১২৭  | একশত সাতাশ       |
| ১২৮  | একশত আটাশ        |
| ১২৯  | একশত উনত্রিশ     |
| ১৩০  | একশত ত্রিশ       |
| ১৩১  | একশত একত্রিশ     |
| ১৩২  | একশত বত্রিশ      |
| ১৩৩  | একশত তেত্রিশ     |
| ১৩৪  | একশত চৌত্রিশ     |
| ১৩৫  | একশত পঁয়ত্রিশ   |
| ১৩৬  | একশত ছত্রিশ      |
| ১৩৭  | একশত সাইত্রিশ    |
| ১৩৮  | একশত আটত্রিশ     |
| ১৩৯  | একশত উনচল্লিশ    |
| ১৪০  | একশত চল্লিশ      |
| ১৪১  | একশত একচল্লিশ    |
| ১৪২  | একশত বিয়াল্লিশ  |
| ১৪৩  | একশত তেতাল্লিশ   |
| ১৪৪  | একশত চুয়াল্লিশ  |
| ১৪৫  | একশত পঁয়তাল্লিশ |
| ১৪৬  | একশত ছেচল্লিশ    |
| ১৪৭  | একশত সাতচল্লিশ   |
| ১৪৮  | একশত আটচল্লিশ    |
| ১৪৯  | একশত উনপঞ্চাশ    |
| ১৫০  | একশত পঞ্চাশ      |
| ১৫১  | একশত একান        |
| ১৫২  | একশত বাহান       |
| ১৫৩  | একশত তিপ্পান     |
| ১৫৪  | একশত চুয়ান      |

| অংকে | কথায়          |
|------|----------------|
| ১৫৫  | একশত পঞ্চাশ    |
| ১৫৬  | একশত ছাপ্পাশ   |
| ১৫৭  | একশত সাতাশ     |
| ১৫৮  | একশত আটাশ      |
| ১৫৯  | একশত ঊনষাট     |
| ১৬০  | একশত ষাট       |
| ১৬১  | একশত একষট্টি   |
| ১৬২  | একশত বাষট্টি   |
| ১৬৩  | একশত তেষট্টি   |
| ১৬৪  | একশত চৌষট্টি   |
| ১৬৫  | একশত পঁয়ষট্টি |
| ১৬৬  | একশত ছেষট্টি   |
| ১৬৭  | একশত সাতষট্টি  |
| ১৬৮  | একশত আটষট্টি   |
| ১৬৯  | একশত ঊনসত্তর   |
| ১৭০  | একশত সত্তর     |
| ১৭১  | একশত একাত্তর   |
| ১৭২  | একশত বাহাত্তর  |
| ১৭৩  | একশত তিয়াত্তর |
| ১৭৪  | একশত চুয়াত্তর |
| ১৭৫  | একশত পঁচাত্তর  |
| ১৭৬  | একশত ছিয়াত্তর |
| ১৭৭  | একশত সাতাত্তর  |
| ১৭৮  | একশত আটাত্তর   |
| ১৭৯  | একশত ঊনআশি     |
| ১৮০  | একশত আশি       |
| ১৮১  | একশত একাশি     |
| ১৮২  | একশত বিরাশি    |

| অংকে | কথায়           |
|------|-----------------|
| ১৮৩  | একশত তিরাশি     |
| ১৮৪  | একশত চুরাশি     |
| ১৮৫  | একশত পঁচাশি     |
| ১৮৬  | একশত ছিয়াশি    |
| ১৮৭  | একশত সাতাশি     |
| ১৮৮  | একশত আটাশি      |
| ১৮৯  | একশত ঊননব্বই    |
| ১৯০  | একশত নব্বই      |
| ১৯১  | একশত একানব্বই   |
| ১৯২  | একশত বিরানব্বই  |
| ১৯৩  | একশত তিরানব্বই  |
| ১৯৪  | একশত চুরানব্বই  |
| ১৯৫  | একশত পঁচানব্বই  |
| ১৯৬  | একশত ছিয়ানব্বই |
| ১৯৭  | একশত সাতানব্বই  |
| ১৯৮  | একশত আটানব্বই   |
| ১৯৯  | একশত নিরানব্বই  |
| ২০০  | দুইশত           |

**Write in words (101 to 200)**

| No  | Number In Words   |
|-----|-------------------|
| 101 | One Hundred One   |
| 102 | One Hundred Two   |
| 103 | One Hundred Three |
| 104 | One Hundred Four  |
| 105 | One Hundred Five  |
| 106 | One Hundred Six   |
| 107 | One Hundred Seven |

| <b>No</b>  | <b>Number In Words</b>          |
|------------|---------------------------------|
| <b>108</b> | <b>One Hundred Eight</b>        |
| <b>109</b> | <b>One Hundred Nine</b>         |
| <b>110</b> | <b>One Hundred Ten</b>          |
| <b>111</b> | <b>One Hundred Eleven</b>       |
| <b>112</b> | <b>One Hundred Twelve</b>       |
| <b>113</b> | <b>One Hundred Thirteen</b>     |
| <b>114</b> | <b>One Hundred Fourteen</b>     |
| <b>115</b> | <b>One Hundred Fifteen</b>      |
| <b>116</b> | <b>One Hundred Sixteen</b>      |
| <b>117</b> | <b>One Hundred Seventeen</b>    |
| <b>118</b> | <b>One Hundred Eighteen</b>     |
| <b>119</b> | <b>One Hundred Nineteen</b>     |
| <b>120</b> | <b>One Hundred Twenty</b>       |
| <b>121</b> | <b>One Hundred Twenty One</b>   |
| <b>122</b> | <b>One Hundred Twenty Two</b>   |
| <b>123</b> | <b>One Hundred Twenty Three</b> |
| <b>124</b> | <b>One Hundred Twenty Four</b>  |
| <b>125</b> | <b>One Hundred Twenty Five</b>  |
| <b>126</b> | <b>One Hundred Twenty Six</b>   |
| <b>127</b> | <b>One Hundred Twenty Seven</b> |
| <b>128</b> | <b>One Hundred Twenty Eight</b> |
| <b>129</b> | <b>One Hundred Twenty Nine</b>  |
| <b>130</b> | <b>One Hundred Thirty</b>       |
| <b>131</b> | <b>One Hundred Thirty One</b>   |
| <b>132</b> | <b>One Hundred Thirty Two</b>   |
| <b>133</b> | <b>One Hundred Thirty Three</b> |
| <b>134</b> | <b>One Hundred Thirty Four</b>  |
| <b>135</b> | <b>One Hundred Thirty Five</b>  |
| <b>136</b> | <b>One Hundred Thirty Six</b>   |



| <b>No</b>  | <b>Number In Words</b>          |
|------------|---------------------------------|
| <b>137</b> | <b>One Hundred Thirty Seven</b> |
| <b>138</b> | <b>One Hundred Thirty Eight</b> |
| <b>139</b> | <b>One Hundred Thirty Nine</b>  |
| <b>140</b> | <b>One Hundred Forty</b>        |
| <b>141</b> | <b>One Hundred Forty One</b>    |
| <b>142</b> | <b>One Hundred Forty Two</b>    |
| <b>143</b> | <b>One Hundred Forty Three</b>  |
| <b>144</b> | <b>One Hundred Forty Four</b>   |
| <b>145</b> | <b>One Hundred Forty Five</b>   |
| <b>146</b> | <b>One Hundred Forty Six</b>    |
| <b>147</b> | <b>One Hundred Forty Seven</b>  |
| <b>148</b> | <b>One Hundred Forty Eight</b>  |
| <b>149</b> | <b>One Hundred Forty Nine</b>   |
| <b>150</b> | <b>One Hundred Fifty</b>        |
| <b>151</b> | <b>One Hundred Fifty One</b>    |
| <b>152</b> | <b>One Hundred Fifty Two</b>    |
| <b>153</b> | <b>One Hundred Fifty Three</b>  |
| <b>154</b> | <b>One Hundred Fifty Four</b>   |
| <b>155</b> | <b>One Hundred Fifty Five</b>   |
| <b>156</b> | <b>One Hundred Fifty Six</b>    |
| <b>157</b> | <b>One Hundred Fifty Seven</b>  |
| <b>158</b> | <b>One Hundred Fifty Eight</b>  |
| <b>159</b> | <b>One Hundred Fifty Nine</b>   |
| <b>160</b> | <b>One Hundred Sixty</b>        |
| <b>161</b> | <b>One Hundred Sixty One</b>    |

| <b>No</b>  | <b>Number In Words</b>           |
|------------|----------------------------------|
| <b>162</b> | <b>One Hundred Sixty Two</b>     |
| <b>163</b> | <b>One Hundred Sixty Three</b>   |
| <b>164</b> | <b>One Hundred Sixty Four</b>    |
| <b>165</b> | <b>One Hundred Sixty Five</b>    |
| <b>166</b> | <b>One Hundred Sixty Six</b>     |
| <b>167</b> | <b>One Hundred Sixty Seven</b>   |
| <b>168</b> | <b>One Hundred Sixty Eight</b>   |
| <b>169</b> | <b>One Hundred Sixty Nine</b>    |
| <b>170</b> | <b>One Hundred Seventy</b>       |
| <b>171</b> | <b>One Hundred Seventy One</b>   |
| <b>172</b> | <b>One Hundred Seventy Two</b>   |
| <b>173</b> | <b>One Hundred Seventy Three</b> |
| <b>174</b> | <b>One Hundred Seventy Four</b>  |
| <b>175</b> | <b>One Hundred Seventy Five</b>  |
| <b>176</b> | <b>One Hundred Seventy Six</b>   |
| <b>177</b> | <b>One Hundred Seventy Seven</b> |
| <b>178</b> | <b>One Hundred Seventy Eight</b> |
| <b>179</b> | <b>One Hundred Seventy Nine</b>  |
| <b>180</b> | <b>One Hundred Eighty</b>        |
| <b>181</b> | <b>One Hundred Eighty One</b>    |
| <b>182</b> | <b>One Hundred Eighty Two</b>    |
| <b>183</b> | <b>One Hundred Eighty Three</b>  |
| <b>184</b> | <b>One Hundred Eighty Four</b>   |

| No  | Number In Words          |
|-----|--------------------------|
| 185 | One Hundred Eighty Five  |
| 186 | One Hundred Eighty Six   |
| 187 | One Hundred Eighty Seven |
| 188 | One Hundred Eighty Eight |
| 189 | One Hundred Eighty Nine  |
| 190 | One Hundred Ninety       |
| 191 | One Hundred Ninety One   |
| 192 | One Hundred Ninety Two   |
| 193 | One Hundred Ninety Three |
| 194 | One Hundred Ninety Four  |
| 195 | One Hundred Ninety Five  |
| 196 | One Hundred Ninety Six   |
| 197 | One Hundred Ninety Seven |
| 198 | One Hundred Ninety Eight |
| 199 | One Hundred Ninety Nine  |
| 200 | Two Hundred              |

স্থানীয় মানঃ

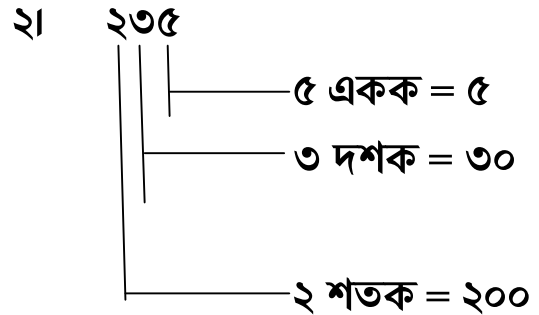
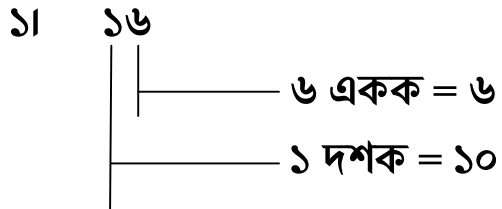

৩। ১৩৬

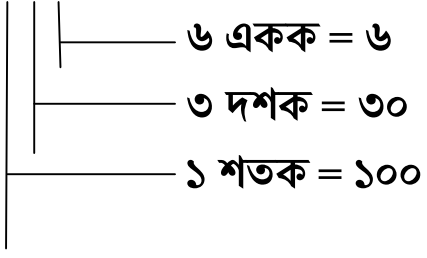

৪। ২৫৮৯

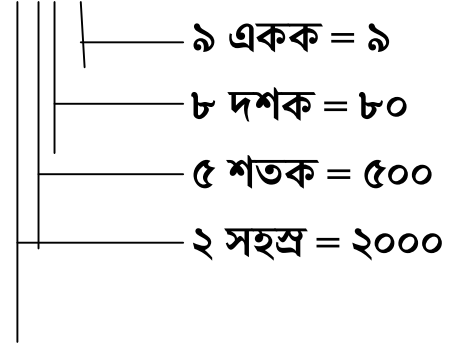

অনুরূপভাবে বাসায় স্থানীয় মান লিখতে হবেঃ

২৮, ৩৩, ৪৭, ১৯, ৫০, ৩১০, ১২৩, ১২৩৯

**Cantonment Public School and College Momenshahi**

**Lecture sheet-2022(ME-1)**

**Class: Two**

**Subject: Drowing**

